東京美唄会

第12号

◆発行所◆
〒113 東京都文京区
千駄木3-36-11
センチュリー21
Tel 03-3824-0010
◆発行責任者◆
細畑正治

新趣向を加えて：300余名が集い

―第7回総会盛大に開催―

平成三年度の総会を終えて

事務局長　細畑　正治

今年二月、東方会館において、恒例の総会を開催しましたところ、例年になく多数の会員の皆様の御出席によりまして盛会裡に終えさせていただくことができました。

御来賓の方々、賛助会員の方々をはじめ御出席下さいました会員の方々に厚く御礼を申し上げます。ことに、地元美唄から滝市長をはじめ、市当局の方々、市議会議長、奥山商工会会頭を筆頭に関係者多数の御出席や御支援をいただき、衷心より御礼申し上げます。

今年度は役員幹事一同何んとか新しい趣向で皆様に御満足いただきたいと、地元美唄の関係団体の協力を得まして、抽せん会なども催し、大変好評でありました。

景品も多彩で、また、来年もと考えております。

今年度総会の議案につきましては、資料に基づき報告をさせていただきましたが、「役員の改選」が行なわれまして、新役員が決まり、既に二回幹事会を開催し、各分担を決め少しづつ動き出しております。幹事の皆さんはハリキッテおります。

なお、今年度総会提案の中で、大きいものは、現在、会費の中から積み立てをしている資金にて、当、東京美唄会の十周年も目前にしておりますので、「設立十周年記念事業」を企画することにしました。一つの節目を祝い、益々美唄会が繁栄していきますことを願って、記念の事業を行なおうとするものでございます。どんな事業を展開するかは、これから幹事会が中心になり、会員各位の御意見も充分反映させていくつもりでございます。

今後とも、東京美唄会が羽田春兎会長を中心に、幹事一同結束して、充実した会に発展させる様努力していく所存でございますので、会員の皆様方の一層の御協力をお願い申し上げる次第でございます。

以上

羽田会長《春の叙勲》

東京美唄会、羽田春兎会長（(社)日本医師会会長）は、先般、春の叙勲の栄誉を得られました。会長は勲1等瑞宝章の栄えある叙勲を5月8日宮中にて親授式に臨まれ、授章されました。

会長の長年の御功績が顕著であることによるもので、われわれ東京美唄会としても大変名誉なことであり、心からおめでとうございますと申し上げ、美唄会としても喜びにたえません。

今後とも益々御健康でご活躍を下さいますようお祈り申し上げ、東京美唄会会長としても長く会員を御指導下さいますことを併せてお願い申し上げます。

なお、当、東京美唄会としても、まことに些かではありますが、お祝いの記念品を贈らせていただきました。

先般、細畑事務局長と九島総務幹事が会員を代表して直接会長にお届けに参りました。

会長からも、会員の皆様方にくれぐれもよろしくお伝え下さいとの御伝言がございました。

以上

第4回美唄市長杯争奪 東京美唄会ゴルフコンペ!!

三井出身　岡崎氏優勝

6月19日（水）、津久井湖カントリークラブにおいて第4回の東京美唄会ゴルフコンペを開催した。

仕事上の都合によりキャンセル者が続出し、8名2組の小さなコンペとなった。

日東出身の猪狩氏の多大なる取計いをいただき津久井湖カントリークラブにおいて薄曇りの中、饒舌戦そのものの熱い戦いがくりひろげられた。

新ペリア方式での成績は次の通り。

優勝　岡崎　登喜男（三井）
準優勝　林　幸男（常盤台）
三位　佐藤　康悦（日東）

の各氏が上位入賞者であり、岡崎氏はベスグロ（37、45＝82）であり完全優勝を果した。

戦いの後は、懐しい昔話しに花が咲き楽しい一日を満喫して散会した。

☆参加者☆

猪狩　和夫
中田　隆一
西崎　守
仲川　守人
但野　三郎
西川　勝
畑　義克
畑山　繁
岡崎登喜男
常盤　厚
林　幸男
松井　鉄男
中田　安隆
佐藤　弘江
佐藤　正信
佐藤　康悦

日時　平成3年6月19日(水)
7時45分現地集合
場所　津久井湖ゴルフ倶楽部
リンドウコース
スタート　8時30分
住所　神奈川県津久井郡
津久井町三ヶ木492

情報化の核めざし

第3セクター ㈱美唄ハイテクセンター 誕生

情報通信産業の創出と地域情報化推進の中枢機能をめざした第3セクター、「㈱美唄ハイテクセンター」の創立総会が9月13日開かれ、代表取締役に滝正美唄市長が選任されました。

空知中核工業団地が、首都圏データ処理バックアップセンター、テレポート基地などとしての活用が検討されており、また(財)自治体衛生通信機構のサブセンター局立地が決定したことなどから官民一体で空知地域の情報・通信産業の拠点にしようというもので「空知テクノゾーン」と併せ、昨年から準備されていたものです。

同社は、ソフト開発、情報サービス、衛星通信システムに関する調査研究などを行うもので、同団地内にハイテクセンタービルを建設、明年10月から操業の予定。

滝市長は「この事業推進がマチの産業振興に役立つと信じ、受諾した。皆さんの力強いご支援をお願いしたい」などと就任のあいさつをし、地域住民、企業に対する情報化の普及、情報・通信関連企業の誘致にはずみがつくものとして地元の期待も大きい。

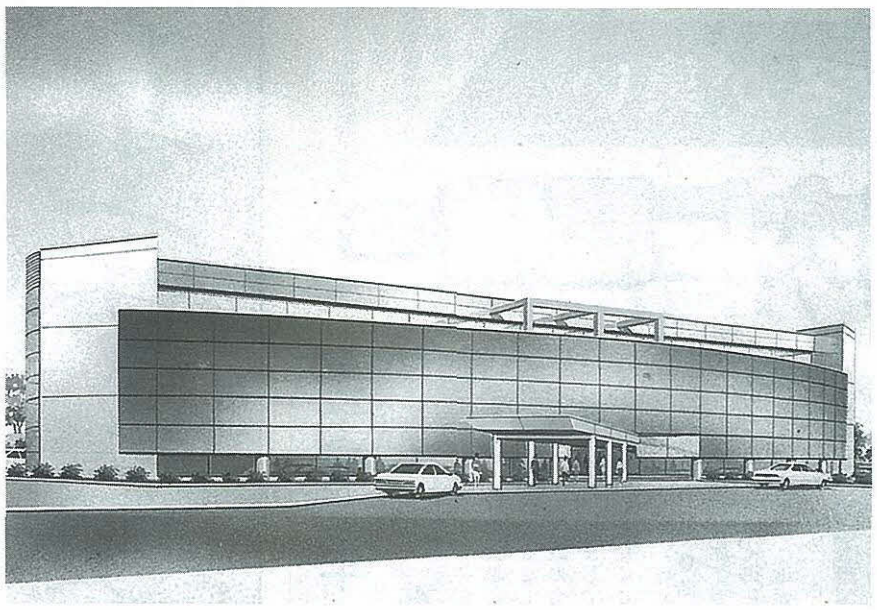

＝完成予想図＝

★道菱メースが本格操業

昨年三月閉山した三菱南大夕張炭礦の離職者対策として設立された建築用パネル製造の道菱メース（本社・美唄市東明町三区、岩崎暢社長、資本金二千万円）美唄工場が今月から本格操業に入り、二十五日、美唄市内のホテルでしゅん工記念パーティーが開かれた。

同社は三菱マテリアル、三菱セメント建材、北菱産業の共同出資で二十四億円を投資、道内初の押し出し成形セメント板を年間二十四万平方メートル生産できる工場を建設した。従業員は三十一人で年商二億円が目標。

三菱セメント建材道支店を総販売元とし、大型物件としては三十日、丸善札幌ビル向けに三千百平方メートルを初出荷する。

記念パーティには道、市、販売店らの関係者百五十人が出席し、岩崎社長が「社会的責任をまっとうし、地域の発展に努力する」とあいさつ。このあと出席者は同工場を見学した。

〈北海道新聞〉

美唄出身の真木由布子さん

浅草公会堂でふれあいコンサート

美唄市出身の演歌歌手・真木由布子（本名・安武まゆみ）さん＝テイチクレコード＝の「ふれあいコンサート」が、9月26日浅草公会堂で開催されました。

女性グループ、親子づれなど約1000人観客で会場の1階、2階、3階は満員。第1部時代ものの芝居で幕をあけ、第2部のギタリストの伴奏によるステージでは、美空ひばりのみだれ髪などをしっとりと聞かせ、第3部で自身のもち歌、『いのち花』『なみだ雪』、新曲の『花友禅』などを披露、聴衆の喝采を浴びました。

ステージの合い間には抽選会、また、ロビーでは「真木由布子の出身地美唄のハスカップワイン」の試飲コーナーも設けられ、大勢の人達で賑わいました。

また、このコンサートには、地元浅草のご婦人達も揃いの浴衣による踊りで賛助出演。更に客席には、作詞家・石本美由起氏、作曲家、市川昭介氏の姿も見えました。

現在、埼玉県戸田市に在住の真木由布子さんは、盤の沢発電所に勤務された安武神酒男さんの二女として出生、東明5区の三菱美唄アパート2号棟で3才まで過ごしました。

6年前、松本真季の芸名「浮気ならいいわ」でデビュー、映画、テレビなどで活躍しましたが、平成元年から本格的な演歌に挑戦し、石本美由起作詞、市川昭介作曲による「いのち花」が大ヒットしました。

この間、歌を通じてふるさと美唄を全国各地に広めた功績が認められ、本年度のJC美唄大賞奨励賞の受賞が決定されています。

～がんばれ、真木由布子さん～

▲飛ぶように売れたハスカップワイン

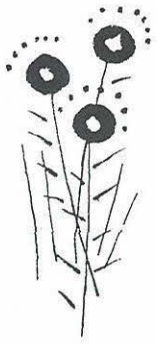

役員会だより

平成3年度第1回 東京美唄会幹事会

3月26日開催

議題1　総会報告並びに総括
次回総会に対する申し送り事項

議題2　新年度事業計画
総会議決事項の推進
＊実施運営の担当（役割分担）
総括…事務局長『細畑正治』
（全般）
…相談役『中田安隆』
総務…総括事務（各担当間の調整…幹事会行事案内…会務の記録…会計…予算の執行）
『九島秀夫』『岩城重雄』『水口秀太郎』
広報…会報の発行…その他の広報及び情報
『加藤昌男』『高橋義夫』『佐藤正信』『山口朋子』『高嶋亮一』
事業…年度事業…十周年記念事業…他『岩城重雄』『畑義克』『岡崎登喜男』『金雄輔』
連絡お手伝い『日西』
オブザーバー…美唄市事務所長…他
美唄会東京事務所

▼幹事会

第2回幹事会 4月1日開催

平成3年度第2回東京美唄会幹事会と津田雄二さん（三菱総合研究所派遣、東京事務所兼務）の歓迎会が、4月1日に開かれました。

議題 平成3年度事業実施についてご熱心な意見の交換が行なわれました。

◇◇◇◇◇◇◇◇◇◇

気楽にできる範囲から

HCC

米名誉市民の渡邊さん 個人企業の社会貢献活動で講演

『個人・企業の社会貢献活動（フィランソロピー）』をテーマにした講演会が三十一日、北海道中央コンピュータ・カレッジ（略称、HCC）三階講堂で行われ学生や一般市民の感銘を深めた。

講師は、三菱電機営業本部長代理で元三菱セミコンダクターアメリカ社社長の渡邊一雄氏（55）同氏は58年から5年間の日本企業現地責任者としてノースカロライナ州にふ任中、当初は侵略者としてアメリカ人から警戒されたが、良き企業市民として地域にとけこんだ結果『ナベさん』の愛称で現地市民の信望を集め、社長職を離れる際は、同州ダーハム市名誉市民の称号を受けたほど。

また帰国後は、フィランソロピーの重要性を社内や経団連などに訴え、同連合会でも企業利益を社会に還元する『1％クラブ』を発足させている。

同氏は、昨年2月にも同カレッジで講演しているが今回も学生側の強い希望からアンコール講演になった。

会場には、約70人の男女学生のほか『びばい女性フォーラム』会員を中心にした一般市民ら約40人が出席、まず日本人が国際化をめざすために考えなければならないポイントとして①言葉②人種③宗教への理解と地域社会に対する考え方の相違の四点をあげ、特に言葉については恥ずかしがらずにハッキリ云うこと。④については、アメリカは一人一人が個性を持ち、色んなコミュニティ（地域社会）で生きており、特に家庭を大事にする習慣がある―などと強調した。

そのうえで『私が少年野球でアメリカ国歌を歌った途端に〝彼は友だちだ〟と現地の人たちの態度がガラリ変わった。私自身、当初はその単語さえも知らず、異なる文化の中でどうして企業を定着させられるか―夢中の中から〝せざるを得ぬ〟と思ったことを思いつきで実行したまで。しかし企業が成立しているのは、それを取り巻く地域社会の目に見えぬ協力のおかげもあるわけで、日本でも地域社会の問題解決に人間愛のうえから企業人、個人としても参画していくことが必要では…。またフィランソロピー活動は、気楽に自然に自己のできる範囲から始めれば誰でもでき、他人のためになることはきっと感動を覚えるはず…』―などアメリカでの体当たり体験談やテレビニュースのハイライト・ビデオ解説を交えながら約一時間半熱っぽく訴えていた。なお、この日の模様はテレビ大阪が企画した『ナベさんの奮戦記・日米企業の摩擦解消』（29日午後、関西一円で放映予定）の一環として日経映像のスタッフで収録された。

新入会員

◎賛助会員◎
三菱電機株式会社
情報通信システム事業部
事業部長
髙野與一郎

佐藤　憲昭（三井美唄）270—01流山市富士見台1—3—100
磯　英治（三井美唄）211川崎市中原区下沼部1774ハイツ白井101
鈴木　克巳（清水台）368秩父郡横瀬町芦ヶ窪72—11
岡本　一夫（市内）281千葉市黒砂台3—84
高津　美子（落合）107港区南青山2—26—36
千葉　信亮（一ノ沢）202保谷市住吉町4—4—21
千葉　一三（三井）227横浜市緑区つつじが丘12—22
金子かよ子（市内）374沼田市榛名町2850—19
成田　孝雄（市内）151渋谷区代々木5—50三菱マテリアルアパートA46
鈴木（白峰）俊子（茶志内）254平塚市東中原2—3—1—406
原（白峰）邦子（茶志内栄町）270松戸市殿平賀20—2
青木　孝（落合町）362上尾市柏座3—8—28
浅野　慶子（南美唄）260千葉市高洲4—8—1—502
浅野　なほ236横浜市金沢区西柴2—13—12
赤坂（武井）操（南美唄）116荒川区西尾久8—10—21
有岡　昌美（清水台）335蕨市塚越3—22—7
石田　紘史（我路）235横浜市磯子区栗木2—27—12
石田　孝次（一の沢）270松戸市新松戸7—222西パークハウスA703
市橋　政雄・公子（東明）426藤枝市高洲10—27
稲葉香都子165中野区野方5—33—17カーサーノガタ201
岩尾　芳久（常盤台）345北葛飾郡杉戸町官前167—56
加藤　耕司（番町）300—15北相馬郡藤代町小浮気182—6
平原　節子（東明）135江東区新大橋KTビル405
川西　智子（市内）072美唄市大通り東一条北3丁目
北野　利憲（一の沢）204清瀬市旭ヶ丘2—1—5—308
熊本ミサヲ（三井美唄）228相模原市相南3—1—2
小森　峰冬（鴻の台）285佐倉市宮ノ台2—22—8
佐藤　俊市（常盤台）349—02南埼玉郡白岡町篠津19—05—3
佐藤　徳郎・カツ子（常盤台）253茅ヶ崎市鶴が台1—5—106
佐々木高雄（常盤台）362上尾市弁財2—9—48
佐々木勇夫194—01町田市金井町3130—1富士銀行研修所内
斉藤　政尚・マリ子（清水台）306猿島郡総和町水海2368—3
渋谷キヌ子（東美唄）299—11君津市大和田5—2—28
島作　佑佐・八重子（月見台）354入間郡三芳町みよし台2サンライトマンションB—111
新保　妙（茶志内）284四街道市千代田4—45—13
菅野シゲ子（旭台）213川崎市高津区末長46—1梶ヶ谷プラザビル811
立石　守（茶志内）350川越市今成809—6
建部　哲夫（我路の沢）206多摩市諏訪1—52—8スカイハイツ永山406
塚田　雄治（茶志内）167杉並区下井草2—18—11
辻　英子（二の沢）192八王子市絹ヶ丘1—57—12
中城　重光（盤の沢）178練馬区西大泉3—8—9
中田　隆一（我路）229相模原市大野台4—16—27
鳴海　博道（三井美唄）167杉並区南荻窪1—29—7
原島（青木）恵美子（二の沢）181三鷹市北野1—1—10
平尾　昇（光珠内）290—02市原市光風台5—160
松尾　正之（一の沢）164中野区弥生町5—9—4協和銀行やよい寮
三浦（小山）福代（三井美唄）243厚木市妻田東3—22—27
森下喜代子（市内）144大田区西糀谷2—9—4美園M303
山崎　馨・由子（清水台）251藤沢市藤ヶ岡21—35—401
山内　昭雄（清水台）165中野区鷺宮1—15
山本　昭雄（我路）330大宮市宮原町1—184—1ラミーユ大宮ハイライズ2—314
山地　政夫（進徳）245横浜市戸塚区秋葉町242—26
武市　宏（市内）275阪橋区高島平2—33—1—623
江刺家　正（日東）243—01愛甲郡清川村煤ヶ谷1103—52

美唄に関係ある方をご存知の会員は事務局にご連絡下さい。

会員訪問

『病は敵ではない』

「病は敵ではない」健康への光!!を書かれた、医学博士、鈴木弘一氏を鴨川保健所へ訪ねて、種々と話を聞いて来ました。

鈴木氏は、現在、千葉縣衛生部に勤務、鴨川保健所所長として勤める傍ら「明日の健康を考える会」（横浜市西区南幸二丁目二〇、NSビル内）の顧問医師等で、大活躍中です。

鈴木氏は、父が台湾嘉義市（台湾中西部）嘉義農林中（旧制）で、林業と数学の教師として、勤務されていたので、現地で、昭和九年三月三十一日、四人兄弟（全部）男の次男として出生された。

昭和二十一年三月、日本の敗戦で台湾花蓮港から鹿児島経由で、函館に、引揚げて来ました。

函館は、祖父が、弁護士を開業されていたため。

当時の、食糧難は、年配の方々なら、共に、苦労されたので、御存知の通りです。

鈴木氏一家も、世間の波に逆らえず、又、引揚者故、食糧の買出し先も判らず、餓死寸前の生活迄追い込まれました。しかし、函館近くの、山村部で母方の姉が、嫁いだ先が山村部の実力者で、村会議長等も務めておりましたので、父が、中学の先生に招かれ行きました。

中学の時、山村中学から、我路小学校の教頭として、転任されたので、沼東中学に転校、沼東中から、美唄東高三期生として入学された。

一期生には、鈴木氏の兄、譲治氏が、陸上部短距離で活躍されていたのを、筆者の目には浮んで来ます。

医学に目を向けたのは、幼少より身体が弱く台湾時代に三回の入院をした程弱かったから。

又、医学に進んでいなかったら、弁護士か、政治家になっていただろうと思います。人前で話をしたりするのがお好きですから。

北大へ入学されたが、医学の夢を捨て難く、札幌医大へと進学を変えられました。

医大の時にも、二回、インターンでも一回の入院を経験、とにかくお弱かった。

自分の入院体験から、病気とは、死の恐怖を味わうもの、家庭を暗くするもの、とのことから、病気予防の医者となるため、公衆衛生を選んで、卒業と同時に、公衆衛生の大家である、北大の阿部教授の研究室に入れて戴き、公衆衛生を徹底的に教えられました。

卒業后は、苫小牧保健所に籍を置きながら、国立衛生研究所へ二回、結核研究所へ一回派遣されて、種々の研究（衛生、疫学精衛生、結核）にお忙しい日々を過ごしております。

根室保健所所長時代には、オーストラリアとニュージーランド等に派遣され風土病の研究など。

岩内保健所所長の時には霊の神秘性に触れ、霊を慰さめるために大法要を行い慰めました。

滝川では、食事療法を全国に先がけて行い広め、これで、開業する決心をされました。

食事と漢方薬を用いた治療を思いつき、札幌丸井の前で、鈴木クリニックを開き、精神分析、光線利用、物理療法等を併用したが、漢方薬が保健扱となったので金が掛かるためやむなく閉業しました。

「病は敵ではない」の中には、病の起る原因から私達素人にも判りやすく説いておられます。

旧三菱美唄礦跡地を公園化

歴史保存と体験学習の場に

3年計画　あずま屋や園路灯設置

【美唄】往時の炭都・美唄をしのばせる数少ない遺構、旧三菱美唄礦立て坑の巻き上げ櫓（ろ）を中心とした炭鉱跡地の公園化が今年から進められることになり、最初の植樹が二十七日、市と岩見沢林務署の共催で行われる。

公園予定地は国道12号から道道美唄炭山線に入り、東へ約十キロの地点。「三菱のヤマ」としては国内最大の三菱美唄炭礦が昭和四十七年に閉山した後、住宅などの建物は解体、跡地は道に返されて緑の山林に復元する中で、鉄骨造りの二基のやぐらは地下にたまるガスとの関係などから解体を免れてきた。

このやぐらを昨年秋、三菱南大夕張炭礦が塗装し直して市に無償譲渡。道も周辺の用地約三ヘクタールを市に貸す約束が成立して「炭鉱メモリアル公園」構想が具体的に動きだした。

さら地への植樹は三年計画で行い、岩見沢林務署、道立林業試験場（美唄）が苗木の提供などをバックアップする。今年は道道側の緩斜面にナナカマド、レンゲツツジ、エゾヤマザクラ、モンタナマツなど六種百五十本を植えるが美唄市は「いずれも道内に自生し、花、実、緑とそれぞれに目を楽しませてくれる樹種を選んだ」という。

市は向こう三年間で五千万円の事業費を見込み、あずま屋、屋外テーブル、園路灯などを設置するほか、六十台程度を収容できる駐車場、既存の建物を利用した休憩展示施設などを整備「歴史保存と体験学習の場にしたい」としている。

〈北海道新聞〉

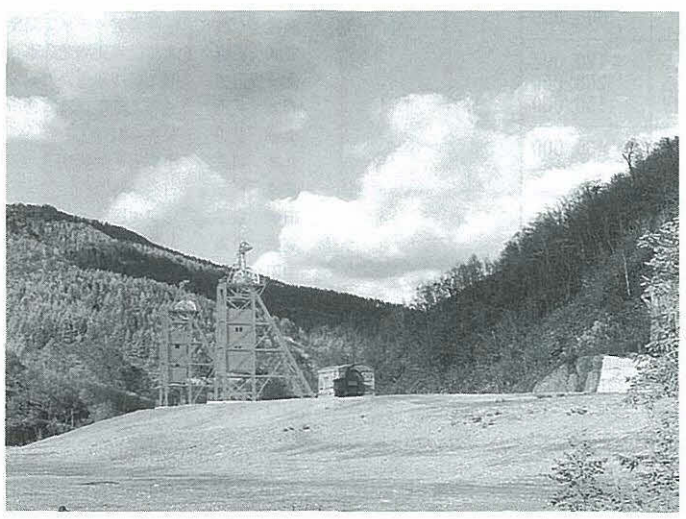

公園として整備が始まる旧三菱美唄礦跡地＝東美唄町

新任のごあいさつ

主任　津田　雄一

四月一日付の異動で東京へやってまいりました。

企画課の所属ですが、東京事務所兼務で、三菱総合研究所へ派遣されております。

昭和54年に市役所に採用となり、７年間の総務課勤務を経て、本年３月まで税務課で家屋の評価などを担当しておりました。

東京美唄会も発足以来８年目を迎え、毎年の総会、ゴルフコンペ、昨年の「里帰りツアー」など日頃の活動もたいへん活発と伺っております。

在任もあと半年ほどですが、会員の皆様には、何かと御世話になると思います。

会員の新規加入など微力ながらお手伝いをさせていただこうと考えておりますので、よろしくお願い申し上げます。

東京美唄会の一層のご発展と会員の皆様のご健康をご祈念申し上げ、ごあいさつといたします。

年会費納入のお願い

当会の年会費は、会報の発行、送付のほか総会準備など全会員のための経費に充てられています。

今年も愈々後半期に入ってまいりましたのでお手数乍ら年会費２０００円を左記銀行の最寄店で「東京美唄会　細畑　正治」名儀宛お振込み下さいます様お願い申し上げます。

富士銀行　根津支店
普通　２３５―９７３１１５
北海道拓殖銀行　小石川支店
普通　２３７―２４７０５３
東京美唄会事務局長
細畑　正治

編集後記

前号まで、一、二ヶ月遅れとはいいながら、なんとか年二回の会報発行を続けてきた。今号は、高橋義夫さん（写真）と佐藤正信さん（取材・執筆）のお二方がスタッフに加わり、六月末の発行を予定していたが、今までになく遅延してしまった。羽田春兎会長をはじめ、多くの方々にご迷惑をおかけし、お詫びの言葉もない。

見かねた幹事諸氏が、助けの手を差しのべてくれて、何とか発行にこぎつけたが、会員の皆様に伏して謝したい。

（加藤）

来年度の総会は…
2月28日（金）午後6時
池袋・東方会館

第７回　総会資料

◆　平成２年度事業報告　◆

1．第６回総会の開催
　平成２年２月17日　東方会館芙蓉・白鳳の間（会員 199名、賛助会員９社、来賓・地元ほか70名出席）
2．会報の発行（10号・号外）
3．美唄市開基 100年記念事業
　(1)　記念品の贈呈
　(2)　里がえりツアー（参加者72名）

会員数　普通会員 775名　賛助会員 12社（平成３年２月末現在）

◆　平成２年度決算報告及び３年度予算（案）　◆

収入　（単位：円）

項目	内訳	２年度予算	２年度決算	３年度予算
前年度繰越		763,481	763,481	1,335,736
総会費	会費及び祝儀	1,560,000	1,772,000	1,800,000
年会費	普通会費及び賛助会費	1,000,000	992,000	900,000
補助金	美唄市	300,000	300,000	300,000
雑収入	利息、会費預託その他	20,000	64,670	20,000
合計		3,643,481	3,892,151	4,355,736

支出　（単位：円）

項目	内訳	２年度予算	２年度決算	３年度予算
総会費		1,560,000	1,557,498	1,800,000
事業費	会報発行費 行事費 会員名簿作成費	300,000 310,000	170,450 0	350,000 100,000 900,000
総務費	会議費 通信費 事務費	70,000 160,000 200,000	100,355 204,865 123,247	120,000 200,000 150,000
積立金	東京美唄会10周年記念事業			400,000
開基 100年積立金		400,000	400,000	
予備費		643,481		335,736
合計		3,643,481	2,556,415	4,355,736

差引残額 1,335,736円

厳正な監査の結果、上記のとおり相違ないことを認める。
平成３年２月22日　監事　菊地元一　㊞
〃　水田　努　㊞

◆　平成３年度　事業計画（案）　◆

1．第７回総会開催（３年３月２日）
2．会報の発行（第11号・第12号）
3．第４回ゴルフコンペ開催
4．会員名簿発行
5．美唄会発足10周年記念事業の準備

東京美唄会「里帰りツアー」収支報告

収入　支出　単位（円）

項目	金額	備考	項目	金額	備考
積立金	1,200,000	400,000×3	JR旅行CENT	2,835,080	運賃・弁当他
寄附金	2,610,000		贈呈記念品	366,383	絵画１点
参加負担金	670,000	10,000×67	東明閣	500,565	宿泊費他
利息	2,906		その他経費	160,091	謝礼・祝儀他
合計	4,482,906		合計	3,862,119	

差引残高 620,787円

厳正な監査の結果、上記のとおり相違ないことを認める。
平成３年２月22日　監事　菊地元一　㊞
〃　水田　努　㊞

◆　東京美唄会役員名　◆

〈名誉会長〉
大槻　文平　日本経営者団体連盟名誉会長
三菱マテリアル㈱最高顧問
相談役

〈会長〉
羽田　春兎　(社)日本医師会会長

〈副会長〉
岡田　豊　美しヶ原高原開発㈱顧問
柏原　宏平　サンコーコンサルタント㈱
常任相談役
竹林　省吾　三井石油化学工業㈱社長
都竹　卓郎　日本大学教授

〈顧問〉
逢坂　国一　電源開発㈱常務
有馬　祐憲　三井新美唄会世話人
有末　精三　㈳郷共連盟名誉顧問
岡田　春夫　元衆議院議員
兼坂　隆一　㈶日本文具検査協会会長
佐藤　定雄　佐藤医院長元美唄市立病院長
対馬　孝且　参議院議員
山下　徳夫　専修大学理事長
渡辺　省一　衆議院議員

〈事務局長〉　細畑　正治　㈱東京クリエイト代表取締役

〈幹事〉
飯尾　敦　㈱博報堂メディア開発部長
岩城　重雄　北海道東北開発公庫
岡崎登喜男　㈲岡崎商事代表取締役
岡本　英雄　㈱美工建築設計事務所代表取締役
加藤　昌男　英潮社顧問
九島　秀夫　小野田不動産㈱
高嶋　亮一　日鉄防蝕㈱
田嶼　良子　タジマ医院
高橋　哲夫　社団法人　日本造船工業会
中田　安隆　川崎市役所
畑　義克　㈱立松製作所東京事務所
三島　英雄　専修大学
三浦　武美　朝日生命相互会社関連事業部
水口秀太郎　水口電気管理事務所
山口　朋子

〈監事〉
菊地　元一　青山学院大学法学部教授
水田　努　㈱東海総合研究所顧問